



A.S.I.M.D – ASSISTÊNCIA SOCIAL IRMÃ MARIA DOLORES CNPJ 50.938.877/0001-04  
Reconhecida de Utilidade Pública Federal pelo Decreto de 22/10/98 Utilidade Pública Estadual Lei 6180 de 05/09/88  
Utilidade Pública Municipal Lei 3843/91 de 11/11/91 – Reg. Sec. de Estado da Promoção Social 4292 de 29/09/86  
Certificado de Filantropia Resolução nº 037 de 26/03/04



**RELATÓRIO DE ATIVIDADES 2020**  
**ASIMD – ASSISTÊNCIA SOCIAL IRMÃ MARIA**  
**DOLORES**



A.S.I.M.D – ASSISTÊNCIA SOCIAL IRMÃ MARIA DOLORES CNPJ 50.938.877/0001-04  
Reconhecida de Utilidade Pública Federal pelo Decreto de 22/10/98 Utilidade Pública Estadual Lei 6180 de 05/09/88  
Utilidade Pública Municipal Lei 3843/91 de 11/11/91 – Reg. Sec. de Estado da Promoção Social 4292 de 29/09/86  
Certificado de Filantropia Resolução nº 037 de 26/03/04

## 1. DADOS DA ENTIDADE

### a) Identificação da Instituição

- Razão Social:** ASIMD - Assistência Social Irmã Maria Dolores.
- CNPJ:** 50.938.877/0001-04      **Endereço:** Rua Vera Cruz, 386.
- Jardim Hollywood - Cidade:** S. B. Campo – SP      **CEP:** 09.608-100
- Telefone:** (11) 4173-2636      **E-mail:** [asimd@asimd.org.br](mailto:asimd@asimd.org.br)
- Sítio Eletrônico:** [www.asimd.org.br](http://www.asimd.org.br)      **Natureza Jurídica:** Associação
- Data da Fundação:** 01/06/1984

### b) Informações do dirigente/ representante legal da Instituição

- Nome completo do Dirigente da Instituição:** Alexandre Alberto de Melo
- Endereço Residencial:** Av. Winston Churchill, 1207
- Bairro:** Rudge Ramos – São Bernardo do Campo – SP - **CEP.** 09614-000
- Estado Civil:** Casado **Data de Nascimento:** 08/07/1968
- Celular:** 11 99304-0921
- N.º do RG:** 17.594.827-6      **N.º CPF:** 093.372.778-08
- E-mail:** [asimd@asimd.org.br](mailto:asimd@asimd.org.br)

### c) Endereço Administração:

- Endereço:** Pedro de Toledo, 147      **Bairro:** Paulicéia      **CEP:** 09.608-100
- Cidade:** São Bernardo do Campo – SP      **Telefone:** (11) 4173-2636
- E-mail:** [asimd@asimd.org.br](mailto:asimd@asimd.org.br)

### d) Endereço Serviço Social Irmã Maria Dolores:

- Endereço:** Estrada Galvão Bueno, 5061      **Bairro:** Batistini      **CEP:** 09.842-080
- Cidade:** São Bernardo do Campo – SP      **Telefone:** (11) 4177-3271
- E-mail:** [assistenciasocial@asimd.org.br](mailto:assistenciasocial@asimd.org.br)



A.S.I.M.D – ASSISTÊNCIA SOCIAL IRMÃ MARIA DOLORES CNPJ 50.938.877/0001-04  
Reconhecida de Utilidade Pública Federal pelo Decreto de 22/10/98 Utilidade Pública Estadual Lei 6180 de 05/09/88  
Utilidade Pública Municipal Lei 3843/91 de 11/11/91 – Reg. Sec. de Estado da Promoção Social 4292 de 29/09/86  
Certificado de Filantropia Resolução nº 037 de 26/03/04

## 2. Técnicos Responsáveis Implantação e Desenvolvimento:

### a) Administrador:

Eliseu Pereira de Souza

E-mail: [administrador@asimd.org.br](mailto:administrador@asimd.org.br)

Fone: (11) 98315-5058

### b) Coordenadora dos Projetos Sociais:

Fabiana Vasconcelos da Silva

E-mail: [phaby.vasconcelos@gmail.com](mailto:phaby.vasconcelos@gmail.com)

Fone: (11) 98313-3102

### c) Assistente de Convênios e Documentação:

Daisy Monteiro Cruz

E-mail: [daisycruz@uol.com.br](mailto:daisycruz@uol.com.br)

Fone: (11) 99153-1987

### d) Assistente Social:

Sara Rosa Pinheiro

E-mail: [auxiliaradm@asimd.org.br](mailto:auxiliaradm@asimd.org.br)

Fone: (11)96595-3828

## 3. APRESENTAÇÃO:

### a) Finalidade Estatutária

Associação de direito privado, filantrópico e cultural, sem quaisquer fins econômicos, com prazo de duração indeterminado. No desenvolvimento de suas atividades observa os princípios da legalidade, impessoalidade, moralidade, publicidade, economicidade e da eficiência e não fará nenhuma discriminação de origem, raça, sexo, cor, idade e quaisquer outras formas de discriminação, prestando serviços gratuitos e permanentes.

### b) Títulos, registros e inscrições:

- a. CMAS Nº 011
- b. CMDCA Nº 016
- c. CEBAS Nº 71000.067556/2014-38 (em análise)



### c) Histórico da Entidade

A ASIMD – Assistência Social Irmã Maria Dolores, é uma Instituição sem fins lucrativos, criada em 1984 com o objetivo de propiciar as Crianças, aos Adolescentes, as Famílias e aos Idosos em situação de vulnerabilidade social, uma nova perspectiva de vida, onde são desenvolvidas ações socioeducativas buscando a integração social, trabalhando a autoestima, o respeito, com parceiras públicas e privadas, repensando perspectivas, buscando a transformação dos cidadãos através da inclusão socioculturais.

A ASIMD vem desenvolvendo atividades socioassistenciais conforme o que segue:

- a. Ação Continuada: **Pequenos Leitores, Futuro Escritores - Faixa Etária: 6 a 7 anos – ASIMD (2008)**
- b. Fortalecimento a Família: **Caminhando – Faixa Etária: 18 a 50 anos - SEDESC (2008)**
- c. Serviço de Convivência: **Trajetórias e Conquistas – Faixa Etária: 18 a 50 anos - DRADS e SEDESC (2009)**
- d. Inclusão: **Panela Feliz – Faixa Etária: 18 a 50 anos – UPS FOUNDATION (2008)**
- e. Orientação Gestante: **Chuquinha – Faixa Etária: 13 a 40 anos – ASIMD (2007)**
- f. Serviço de Convivência e Fortalecimento de Vínculos, voltados às Crianças, Adolescentes e suas Famílias em Situação de Violência e Risco Social – **Alegria – CMDCA (2012)**
- g. Serviço de Convivência e Fortalecimento de Vínculos e Ações Complementares – **Trajetórias e Conquistas (2012) – SEDESC**
- h. Serviço de Convivência e Fortalecimento de Vínculos para Crianças e Adolescentes de 06 a 15 anos – **Pé na Bola – (2012) – SEDESC**
- i. Serviço de Convivência e Fortalecimento de Vínculos – **Ginga e Batuque – CMDCA (2013) - CMDCA**
- j. Serviço de Convivência e Fortalecimento de Vínculos para Crianças e Adolescentes de 06 a 15 anos – **Oficinas – Circo Aéreo, Teatro, Parkour, Jiu-Jítsu e Dança (2014/2015) – CAJUV**
- k. Serviço de Convivência e Fortalecimento de Vínculos para Crianças e Adolescentes de 06 a 15 anos – **Oficinas- Breaking e Teatro (2016) – CAJUV**
- l. Inclusão Produtiva- **Faça Acontecer -Faixa Etária 18 a 59 anos- SEDESC (2017)**
- m. Serviço de Convivência e Fortalecimento de Vínculos para Crianças e Adolescentes de 06 a 15 anos – **Projeto Convivência - SEDESC (2017)**
- n. Projeto: "Mulher: Beleza, Visual e Autonomia – **Prêmio para oficinas de depilação, manicure e auxiliar de cabeleireiro – Fundação Volkswagen (2018)**
- o. Projeto Bambolê – **Recursos para a oficina de teatro- Fundação Salvador Arena (2019)**
- p. Projeto Ritmo e Cidadania – **Oficinas de hip-hop, capoeira e ballet – Enel Brasil (2020)**



Hoje à ASIMD, através do seu departamento de Serviço Social, atua em São Paulo, município de São Bernardo do Campo, no bairro Batistini, e no seu entorno, com projetos na área do Serviço de Convivência e Fortalecimento de Vínculos (Resolução nº 109 CNAS) - Proteção Social Básica, por meio de oficinas planejadas de interesse da comunidade buscando a integração social.

A sua sustentabilidade advém dos convênios públicos e privados, das doações de seus associados entre outros, realizada bazares, chás e eventos beneficentes.

Esse trabalho vem sendo realizado com sucesso nesta localidade há 08 anos. No ano 2020 frequentaram as oficinas oferecidas (Batistini e Região): 3.002 crianças/adolescentes, 221 mulheres e 95 idosos.

#### 4. Objetivo Geral da Entidade

Atuar na assistência social, em conformidade com os preceitos abordados pelo SUAS. Para tanto, a ASIMD executa projetos, que visam prestar atendimento contínuo à família, criança, adolescentes e idosos em situação de vulnerabilidade e risco social, buscando principalmente o fortalecimento de vínculos familiares.

#### 5. Objetivos Específicos da entidade:

Promover a assistência social, a cidadania e o desenvolvimento socioeconômico, visando minimizar as necessidades básicas emergentes, apresentadas pelos usuários que procuram a instituição. Para que seus objetivos sejam cumpridos, a ASIMD tem como meta executar alguns itens, tais como:

- a. Desenvolver e implementar projetos, condizentes com seus objetivos;
- b. Incentivar a participação da comunidade local, nos projetos realizados pela instituição, visando o fortalecimento dos mesmos;
- c. Consolidar parcerias públicas e privadas de apoio técnico e financeiro;
- d. Integrar ações com outras Organizações do Terceiro Setor, para troca de experiências e fortalecimento do papel social da instituição.

#### 6. Área de atuação, perfil socioeconômico da região

##### 6.1 – Área de Atuação – São Paulo – Município de São Bernardo do Campo- Bairros:

- a. Bairro Batistini;
- b. Parque das Garças;
- c. Vila União e
- d. Jardim Senhor do Bonfim



## 6.2 – Perfil Socioeconômico da região

Está região apresenta em virtude da falta de políticas públicas e da não existência de equipamentos públicos ou de instituições privadas que atue na área da assistência social, um alto grau de vulnerabilidade dessa população com graves problemas sociais propiciando, como o aliciamento ao tráfico de drogas.

### 7. Benefício Socioassistencial

- a. Serviço de Convivência e Fortalecimento de Vínculos
- b. Gratuito aos usuários

### 8. Serviços Ofertados

#### 8.1- Tipo de Proteção

- a. Proteção Social Básica

#### 8.2- Serviço conforme Resolução nº 109 CNAS

- a. Serviço de Convivência e Fortalecimento de Vínculos

#### 8.3 - CRAS de referencia

- a. CRAS III

## 7. Atendimentos

Projetos	Capacidades de Atendimentos (Mês)	Faixa Etária	Duração / Meses	Aulas/ Semana	Convênio	Área de Proteção	Fontes Financiadoras
Serviço de Convivência e Fortalecimento de Vínculos	360	06 a 17 anos	12	1	SAS	Básica	1,2,3,4
Serviço de atendimento Familiar	140	18 a 59 anos	4/4	1	SAS	Básica	1,2,4
Serviço de Convivência e Fortalecimento de Vínculos	50	60 anos ou mais	12	1	SAS	Básica	1,4

**Fontes Financiadoras: 1-Governamental; 2-Empresa Privada; 3-Fundação; 4-ASIMD**





A.S.I.M.D – ASSISTÊNCIA SOCIAL IRMÃ MARIA DOLORES CNPJ 50.938.877/0001-04  
Reconhecida de Utilidade Pública Federal pelo Decreto de 22/10/98 Utilidade Pública Estadual Lei 6180 de 05/09/88  
Utilidade Pública Municipal Lei 3843/91 de 11/11/91 – Reg. Sec. de Estado da Promoção Social 4292 de 29/09/86  
Certificado de Filantropia Resolução nº 037 de 26/03/04



✓ **Projeto: Convivência- PROTEÇÃO SOCIAL BÁSICA**  
**MÓDULO II**

**Período: janeiro a dezembro de 2020**

**SERVIÇO DE CONVIVÊNCIA E FORTALECIMENTO DE VÍNCULOS DE 6 A 17 ANOS**

**Identificação**

**Local da Execução:** Campo Palmeirinha

**Endereço:** Rua das Flores, 600

**Bairro:** Batistini

**Local de Execução:** ASIMD

**Endereço:** Rua das Flores, 135

**Bairro:** Batistini

**Atendimento Online**

Fone: 4173. 2636/4177.3271

E-mail: [assistenciasocial@asimd.org.br](mailto:assistenciasocial@asimd.org.br)

Responsável Técnico: Fabiana Vasconcelos da Silva – Coordenadora Social

E-mail: [assistenciasocial@asimd.org.br](mailto:assistenciasocial@asimd.org.br)

Fone: (11) 4177- 3271/99118-9899

**PÚBLICO-ALVO:** Crianças e Adolescentes (06 a 17 anos)

**Número de atendimentos realizados: 3.002/ano**



## ATIVIDADES, SERVIÇOS, PROGRAMAS E PROJETOS:

### ✓ ATIVIDADE REALIZADA

#### I. Serviço de Convivência e Fortalecimento de Vínculos - Mod. II de 6 a 17 anos

##### Projeto Convivência

Através de oficinas diversificadas com caráter formativo prático, proporcionar as crianças/adolescentes, atividades de interesse comum, por meio de oficinas diversas com foco não só no desenvolvimento de talentos, mas também fortalecer os laços familiares, a autoestima, cidadania e o protagonismo infantil, no intuito de prevenir a ocorrência de situação de risco social, fortalecendo a convivência familiar e comunitária. Desenvolver a noção de cidadania, protagonismo e a autonomia das crianças/adolescentes, a partir dos seus interesses, demandas e potencialidades.

Fornecendo instrumentos capazes de transformar uma realidade adversa em uma condição de vida mais promissora e feliz.

#### Especificação dos atendimentos:

- **Público Alvo:** Crianças e Adolescentes (06 a 17 anos)
- **Número de atendimentos previsto:** 360/mês
- **Serviço pela Tipificação:** Serviço de Convivência e Fortalecimento de Vínculos – Modalidade II.
- **Usuários:** São crianças oriundas de famílias em situação de vulnerabilidade social.
- **Formas de acesso aos serviços, programas e projetos:** Encaminhadas pelo CRAS, CREAS, entidades sociais e demanda espontânea.
- **É paga alguma taxa de adesão ou permanência?** Não (X)
- **Fonte financiadora:** Própria (X) e Municipal (X)
- **Duração:** Continuada





## A. Descrição das Oficinas

### Capoeira:

Desenvolvida pelos escravos, que a utilizavam para se defender de seus senhores e capatazes na época da escravidão, a capoeira nasceu da necessidade que não parecesse uma luta. Foi acrescentada música aos movimentos que davam a impressão de ser apenas uma dança. Em aula os participantes aprenderão a parte técnica e se exercitarão em grupo. Desenvolvendo a coordenação motora, qualidade de vida e resistência física.

### Orientação para 1º Emprego

O primeiro emprego é uma das fases da passagem entre a adolescência e a vida adulta é um momento importante de transformação. O início da trajetória profissional envolve desafios. A oficina através de dinâmicas, leituras de textos e trabalhos, em grupo, proporciona para os adolescentes, ferramentas serem usadas de acordo com as situações, como a orientação sobre vestuário, postura e ética profissional, estilo de comunicação e como desenvolver um raciocínio lógico.

### Hip Hop:

Um gênero musical, uma cultura de rua, uma forma de arte e de atitude, iniciada na década de 1970, nas comunidades jamaicanas, latinas e afro-americanas da cidade de Nova Iorque. Desde que surgiu, a cultura *hip hop* se espalhou por todo o mundo. O *hip hop*, concentrava-se nos “*disc jockeys*” que criavam batidas rítmicas, pequenos trechos de música em repetições contínuas. É um movimento que faz arte como forma de protesto social, mistura o novo e antigo, o popular e o erudito, a poesia e a paródia.

### Teatro:

A arte expressiva teatral trabalhada com jogos que visam à integração do grupo até a compreensão das estruturas fundamentais da linguagem cênica (personagem, espaço ação e acontecimentos). Integram o aluno a um processo de criação, estimulando a expressão e autonomia para si e para meios sociais.

### Ballet

É uma Dança, altamente técnica que possui um vocabulário próprio. Este gênero de dança é muito difícil de dominar e requer muita prática. Ele é ensinado no mundo todo, onde usam suas próprias culturas para compor esse tipo de arte. Entre as diferentes técnicas de balé, destaca-se mímica e atuação, que são compostas por coreografadas e acompanhadas por arranjos musicais. É um estilo equilibrado de dança que incorpora as técnicas fundamentais para muitas outras formas de dança.

## ✓ INFRAESTRUTURA:

### **Campo Palmeirinha:**

Capoeira, Circo-Aéreo e Ballet

### **ASIMD**

Orientação para o 1º emprego, Teatro, Percussão e Hip-Hop

Quantidade	Descrição	Quantidade	Descrição
01	Sala de Oficinas	03	Salas
02	Banheiros	02	Banheiros
01	Cozinha	01	Cozinha



**A.S.I.M.D – ASSISTÊNCIA SOCIAL IRMÃ MARIA DOLORES** CNPJ 50.938.877/0001-04  
 Reconhecida de Utilidade Pública Federal pelo Decreto de 22/10/98 Utilidade Pública Estadual Lei 6180 de 05/09/88  
 Utilidade Pública Municipal Lei 3843/91 de 11/11/91 – Reg. Sec. de Estado da Promoção Social 4292 de 29/09/86  
 Certificado de Filantropia Resolução nº 037 de 26/03/04

✓ **DIA/HORÁRIO/PERIODICIDADE:**

Oficina	Dia	Horário Matutino	Horário Vespertino	Periodicidade
Capoeira	Terça-Feira e Sexta-Feira	09h00 às 11h00	15h00 às 17h00	Semanal
Orientação 1º emprego	Segunda-Feira	-	14h00 às 16h00	Semanal
Hip-Hop	Quinta-Feira	09h00 às 11h00	13h30 às 16h30min	Semanal
Teatro	Terça-Feira e Sexta-Feira	-	15h30 às 17h30min	Semanal
Ballet	Quarta-Feira	08h30 às 10h30min	14h15min às 17h00	Semanal

✓ **ATENDIMENTOS SOCIOASSISTENCIAIS:**

**ACOLHIMENTOS**

MÊS	ATIVIDADE REALIZADA	Nº ATENDIDO
Janeiro	O atendimento foi executado normalmente. As técnicas do projeto ficaram à disposição das crianças, adolescentes e seus familiares, para orientação, encaminhamentos.	33
Fevereiro	O atendimento foi executado normalmente. As técnicas do projeto ficaram à disposição das crianças, adolescentes e seus familiares, para orientação, encaminhamentos.	58
Março	O atendimento foi executado normalmente. As técnicas do projeto ficaram à disposição das crianças, adolescentes e seus familiares, para orientação, encaminhamentos.	41
Abril	Conforme decreto Municipal RESOLUÇÃO SAS Nº 005/2020 as atividades presenciais do SCFV estão suspensas por tempo indeterminado devido a pandemia do novo Coronavírus. As técnicas do projeto permanecem à disposição das crianças, adolescentes e seus familiares, para orientação, encaminhamentos de forma online e em alguns casos pontuais de forma presencial.	255
Maiο	Conforme decreto Municipal RESOLUÇÃO SAS Nº 005/2020 as atividades presenciais do SCFV estão suspensas por tempo indeterminado devido a pandemia do novo Coronavírus. As técnicas do projeto permanecem à disposição das crianças, adolescentes e seus familiares, para orientação, encaminhamentos de forma online e em alguns casos pontuais de forma presencial.	285
Junho	Conforme decreto Municipal RESOLUÇÃO SAS Nº 005/2020 as atividades presenciais do SCFV estão suspensas por tempo indeterminado devido a pandemia do novo Coronavírus. As técnicas do projeto permanecem à disposição das crianças, adolescentes e seus familiares, para orientação, encaminhamentos de forma online e em alguns casos pontuais de forma presencial.	250



**A.S.I.M.D – ASSISTÊNCIA SOCIAL IRMÃ MARIA DOLORES CNPJ 50.938.877/0001-04**  
 Reconhecida de Utilidade Pública Federal pelo Decreto de 22/10/98 Utilidade Pública Estadual Lei 6180 de 05/09/88  
 Utilidade Pública Municipal Lei 3843/91 de 11/11/91 – Reg. Sec. de Estado da Promoção Social 4292 de 29/09/86  
 Certificado de Filantropia Resolução nº 037 de 26/03/04

<b>Julho</b>	Conforme decreto Municipal RESOLUÇÃO SAS Nº 005/2020 as atividades presenciais do SCFV estão suspensas por tempo indeterminado devido a pandemia do novo Coronavírus. As técnicas do projeto permanecem à disposição das crianças, adolescentes e seus familiares, para orientação, encaminhamentos de forma online e em alguns casos pontuais de forma presencial.	450
<b>Agosto</b>	Conforme decreto Municipal RESOLUÇÃO SAS Nº 005/2020 as atividades presenciais do SCFV estão suspensas por tempo indeterminado devido a pandemia do novo Coronavírus. As técnicas do projeto permanecem à disposição das crianças, adolescentes e seus familiares, para orientação, encaminhamentos de forma online e em alguns casos pontuais de forma presencial.	300
<b>Setembro</b>	Conforme decreto Municipal RESOLUÇÃO SAS Nº 005/2020 as atividades presenciais do SCFV estão suspensas por tempo indeterminado devido a pandemia do novo Coronavírus. As técnicas do projeto permanecem à disposição das crianças, adolescentes e seus familiares, para orientação, encaminhamentos de forma online e em alguns casos pontuais de forma presencial.	200
<b>Outubro</b>	Conforme decreto Municipal RESOLUÇÃO SAS Nº 005/2020 as atividades presenciais do SCFV estão suspensas por tempo indeterminado devido a pandemia do novo Coronavírus. As técnicas do projeto permanecem à disposição das crianças, adolescentes e seus familiares, para orientação, encaminhamentos de forma online e em alguns casos pontuais de forma presencial.	300
<b>Novembro</b>	Conforme decreto Municipal RESOLUÇÃO SAS Nº 005/2020 as atividades presenciais do SCFV estão suspensas por tempo indeterminado devido a pandemia do novo Coronavírus. As técnicas do projeto permanecem à disposição das crianças, adolescentes e seus familiares, para orientação, encaminhamentos de forma online e em alguns casos pontuais de forma presencial.	190
<b>Dezembro</b>	Conforme decreto Municipal RESOLUÇÃO SAS Nº 005/2020 as atividades presenciais do SCFV estão suspensas por tempo indeterminado devido a pandemia do novo Coronavírus. As técnicas do projeto permanecem à disposição das crianças, adolescentes e seus familiares, para orientação, encaminhamentos de forma online e em alguns casos pontuais de forma presencial.	300

**✍ Nº DE ATENDIMENTOS INDIVIDUAIS – ASSISTENTE SOCIAL**

MÊS	JAN	FEV	MAR	ABR	MAI	JUN	JUL	AGO	SET	OUT	NOV	DEZ	TOTAL
<b>ATENDIDOS</b>	19	33	20	190	150	75	25	150	75	250	200	245	<b>1.432</b>

**✍ Nº DE ATENDIMENTOS INDIVIDUAIS –PSICÓLOGA**

MÊS	JAN	FEV	MAR	ABR	MAI	JUN	JUL	AGO	SET	OUT	NOV	DEZ	TOTAL
<b>ATENDIDOS</b>	0	3	5	2	2	2	2	2	2	0	0	0	<b>20</b>



A.S.I.M.D – ASSISTÊNCIA SOCIAL IRMÃ MARIA DOLORES CNPJ 50.938.877/0001-04  
 Reconhecida de Utilidade Pública Federal pelo Decreto de 22/10/98 Utilidade Pública Estadual Lei 6180 de 05/09/88  
 Utilidade Pública Municipal Lei 3843/91 de 11/11/91 – Reg. Sec. de Estado da Promoção Social 4292 de 29/09/86  
 Certificado de Filantropia Resolução nº 037 de 26/03/04

✓ **FREQUÊNCIA:**

<b>ATIVIDADE ONLINE</b>													
<b>OFICINAS/ MÊS</b>	<b>JAN</b>	<b>FEV</b>	<b>MAR</b>	<b>ABR</b>	<b>MAI</b>	<b>JUN</b>	<b>JUL</b>	<b>AGO</b>	<b>SET</b>	<b>OUT</b>	<b>NOV</b>	<b>DEZ</b>	<b>TOTAL</b>
<b>Capoeira</b>	63	110	145	60	66	59	49	58	52	58	50	27	<b>797</b>
<b>Hip Hop</b>	18	60	56	41	34	22	38	30	34	35	25	19	<b>412</b>
<b>Teatro</b>	42	75	84	49	54	60	66	52	61	56	56	37	<b>692</b>
<b>Prep. 1º Emprego</b>	0	26	30	0	0	0	0	0	0	0	0	0	<b>56</b>
<b>Ballet</b>	76	117	253	74	72	75	80	84	71	56	65	22	<b>1045</b>
<b>TOTAL</b>	<b>199</b>	<b>388</b>	<b>568</b>	<b>224</b>	<b>226</b>	<b>216</b>	<b>233</b>	<b>224</b>	<b>218</b>	<b>205</b>	<b>196</b>	<b>105</b>	<b>3002</b>

✓ **Nº DE LANCHES DISTRIBUÍDOS:**

<b>MÊS</b>	<b>JAN</b>	<b>FEV</b>	<b>MAR</b>	<b>ABR</b>	<b>MAI</b>	<b>JUN</b>	<b>JUL</b>	<b>AGO</b>	<b>SET</b>	<b>OUT</b>	<b>NOV</b>	<b>DEZ</b>	<b>TOTAL</b>
<b>LANCHES</b>	<b>274</b>	<b>494</b>	<b>747</b>	<b>0</b>	<b>0</b>	<b>0</b>	<b>0</b>	<b>0</b>	<b>0</b>	<b>0</b>	<b>0</b>	<b>0</b>	<b>1.515</b>

✓ **RECURSOS HUMANOS:**

<b>Profissão</b>	<b>Quantidade</b>	<b>Carga Horária Semanal</b>	<b>Formação</b>	<b>Vínculo com a entidade</b>
Coordenadora de Projetos	01	30 horas	3º Grau	CLT
Assistente Social	01	30 horas	3º Grau	CLT
Psicóloga	01	30 horas	3º Grau	RPA
Educador Social	02	40 horas	2º Grau	CLT
Faxineira	01	44 horas	3º Grau	CLT
Oficineiros	07	02 a 05 horas	2º e 3º Grau	Voluntários

✓ **RESULTADOS OBTIDOS A PARTIR DAS ATIVIDADES REALIZADAS:**

Essas ações foram capazes de modificar as formas de vivências, transformando a realidade e propiciando uma melhor qualidade de vida, transformando uma realidade adversa em uma condição propícia. As reuniões socioeducativas e psicossociais onde foram propostos temas de interessantes para os participantes, proporcionaram um espaço para o autoconhecimento; fortalecendo a função protetiva da família, contribuindo na melhoria da sua qualidade de vida; prevenindo a ruptura dos vínculos familiares e comunitários, possibilitando a superação de situações de fragilidade social; fortalecendo a autonomia e a convivência social; estimulando o desenvolvimento de potencialidades, habilidades e talentos.



A.S.I.M.D – ASSISTÊNCIA SOCIAL IRMÃ MARIA DOLORES CNPJ 50.938.877/0001-04  
Reconhecida de Utilidade Pública Federal pelo Decreto de 22/10/98 Utilidade Pública Estadual Lei 6180 de 05/09/88  
Utilidade Pública Municipal Lei 3843/91 de 11/11/91 – Reg. Sec. de Estado da Promoção Social 4292 de 29/09/86  
Certificado de Filantropia Resolução nº 037 de 26/03/04



### Atividades Realizadas

#### Serviço de Convivência e Fortalecimento de Vínculos MÓD. III

✓ **Projeto: Faça Acontecer - PROTEÇÃO SOCIAL BÁSICA**

**Período:** Janeiro à Dezembro de 2020

#### **SERVIÇO DE CONVIVÊNCIA E FORTALECIMENTO DE VÍNCULOS E AÇÕES COMPLEMENTARES**

#### **LOCAL DA EXECUÇÃO:**

Endereço: Estrada Galvão Bueno, 5061 – Bairro: Batistini.

Fone: 4173.2636/4177.3271 E-mail: [asimd@asimd.org.br](mailto:asimd@asimd.org.br); [assistenciasocial@asimd.org.br](mailto:assistenciasocial@asimd.org.br)

**Responsável Técnico:** Fabiana Vasconcelos da Silva – Coordenadora Projeto (assistente social)

E-mail: [assistenciasocial@asimd.org.br](mailto:assistenciasocial@asimd.org.br) Fone: 4177.3271/99118-9899

**PÚBLICO-ALVO:** Mulheres entre 18 e 59 anos

**Número de atendimentos co- financiados:** 60/mês

**QUANTIDADE DE ATENDIMENTOS:** 221 usuárias/ano



## ATIVIDADES, SERVIÇOS, PROGRAMAS E PROJETOS:

### ✓ ATIVIDADE REALIZADA

#### II. Serviço de Convivência e Fortalecimento de Vínculos - Mod. III de 18 a 59 anos

##### Projeto “Faça Acontecer”

Prestar atendimento às famílias, através da implantação e implementação de ações capazes de suprir em parte as necessidades das famílias e também contribuir efetivamente para o enfrentamento das vulnerabilidades e todas as formas de violência social, propiciando uma melhoria na qualidade de vida. Esse projeto visa mostrar a essas famílias que é possível transformar uma realidade totalmente adversa em uma condição de vida mais promissora. Oficinas de Preparação para o Mercado de Trabalho abordam a relação entre trabalho e cidadania; proporcionam um espaço para o autoconhecimento; fornecendo informações sobre o mercado de trabalho e o perfil profissional; e reforçam a importância da qualificação e da construção de um projeto profissional.

#### Especificação dos atendimentos:

- **PÚBLICO-ALVO:** Mulheres entre 18 e 59 anos
- **Número de atendimentos previsto:** 140/mês
- **Serviço pela Tipificação:** Serviço de Atendimento Familiar em Complementaridade ao PAIF.
- **Usuários:** Famílias em situação de vulnerabilidade social
- **Formas de acesso aos serviços, programas e projetos:** Encaminhadas pelo CRAS, entidades sociais e demanda espontânea.
- **É paga alguma taxa de adesão ou permanência?** Não (X)
- **Fonte financiadora:** Própria (X) e Municipal (X)
- **Duração curso:** 4 meses

#### ✓ INFRAESTRUTURA:

<i>Quantidade</i>	<i>Descrição</i>	<i>Quantidade</i>	<i>Descrição</i>
02	Salas (Oficinas)	01	Sala (Entrevista)
02	Banheiros	01	Brinquedoteca
01	Sala de Atendimento (Escritório)	01	Depósito
01	Cozinha (Oficina)	01	Quintal Lateral





✓ **DIA/HORÁRIO/PERIODICIDADE:**

Oficinas	Dia	Horário	Periodicidade
Auxiliar de Cabeleireiro	Quarta-feira	9hs às 11hs	Semanal
Depilação	Terça-feira	9hs às 11hs	Semanal
Manicure e Pedicuro	Terça-feira	9hs às 11hs	Semanal
Artesanato Geral	Terça-feira	14hs às 16hs	Semanal
Auxiliar de Cozinha	Quinta-feira	14hs às 16hs	Semanal
Artesanato em Barbante	Sexta-feira	14hs às 16hs	Semanal

✓ **ATENDIMENTOS SOCIOASSISTENCIAIS:**

✍ **ACOLHIMENTOS**

MÊS	ATIVIDADE REALIZADA	Nº ATENDIDO
Janeiro	Os atendimentos ocorreram normalmente, já que os encaminhamentos e orientações quando necessários foram feitos, bem como o acolhimento e o cadastramento para os cursos de inclusão produtiva, que terão seu início no mês de março.	40
Fevereiro	Os atendimentos ocorreram normalmente, já que as técnicas realizaram os encaminhamentos e orientações quando necessários, bem como o acolhimento e o cadastramento para os cursos de inclusão produtiva, que terão seu início no mês de março.	87
Março	Os atendimentos ocorreram normalmente, os encaminhamentos e orientações quando necessários pelas técnicas, o acolhimento e o cadastramento para os cursos de inclusão produtiva, que iniciaram neste mês.	44
Abril	Conforme decreto Municipal RESOLUÇÃO SAS Nº 005/2020 as atividades presenciais do SCFV estão suspensas por tempo indeterminado devido a pandemia do novo Coronavírus. As técnicas do projeto permanecem à disposição dos usuários, para orientação, encaminhamentos de forma online e em alguns casos pontuais de forma presencial.	176
Maior	Conforme decreto Municipal RESOLUÇÃO SAS Nº 005/2020 as atividades presenciais do SCFV estão suspensas por tempo indeterminado devido a pandemia do novo Coronavírus. As técnicas do projeto permanecem à disposição dos usuários, para orientação, encaminhamentos de forma online e em alguns casos pontuais de forma presencial.	205
Junho	Conforme decreto Municipal RESOLUÇÃO SAS Nº 005/2020 as atividades presenciais do SCFV estão suspensas por tempo indeterminado devido a pandemia do novo Coronavírus. As técnicas do projeto permanecem à disposição dos usuários, para orientação, encaminhamentos de forma online e em alguns casos pontuais de forma presencial.	125



A.S.I.M.D – ASSISTÊNCIA SOCIAL IRMÃ MARIA DOLORES CNPJ 50.938.877/0001-04  
Reconhecida de Utilidade Pública Federal pelo Decreto de 22/10/98 Utilidade Pública Estadual Lei 6180 de 05/09/88  
Utilidade Pública Municipal Lei 3843/91 de 11/11/91 – Reg. Sec. de Estado da Promoção Social 4292 de 29/09/86  
Certificado de Filantropia Resolução nº 037 de 26/03/04

<b>Julho</b>	Conforme decreto Municipal RESOLUÇÃO SAS Nº 005/2020 as atividades presenciais do SCFV estão suspensas por tempo indeterminado devido a pandemia do novo Coronavírus. As técnicas do projeto permanecem à disposição dos usuários, para orientação, encaminhamentos de forma online e em alguns casos pontuais de forma presencial.	410
<b>Agosto</b>	Conforme decreto Municipal RESOLUÇÃO SAS Nº 005/2020 as atividades presenciais do SCFV estão suspensas por tempo indeterminado devido a pandemia do novo Coronavírus. As técnicas do projeto permanecem à disposição dos usuários, para orientação, encaminhamentos de forma online e em alguns casos pontuais de forma presencial.	170
<b>Setembro</b>	Conforme decreto Municipal RESOLUÇÃO SAS Nº 005/2020 as atividades presenciais do SCFV estão suspensas por tempo indeterminado devido a pandemia do novo Coronavírus. As técnicas do projeto permanecem à disposição dos usuários, para orientação, encaminhamentos de forma online e em alguns casos pontuais de forma presencial.	150
<b>Outubro</b>	Conforme decreto Municipal RESOLUÇÃO SAS Nº 005/2020 as atividades presenciais do SCFV estão suspensas por tempo indeterminado devido a pandemia do novo Coronavírus. As técnicas do projeto permanecem à disposição dos usuários, para orientação, encaminhamentos de forma online e em alguns casos pontuais de forma presencial.	250
<b>Novembro</b>	Conforme decreto Municipal RESOLUÇÃO SAS Nº 005/2020 as atividades presenciais do SCFV estão suspensas por tempo indeterminado devido a pandemia do novo Coronavírus. As técnicas do projeto permanecem à disposição dos usuários, para orientação, encaminhamentos de forma online e em alguns casos pontuais de forma presencial.	150
<b>Dezembro</b>	Conforme decreto Municipal RESOLUÇÃO SAS Nº 005/2020 as atividades presenciais do SCFV estão suspensas por tempo indeterminado devido a pandemia do novo Coronavírus. As técnicas do projeto permanecem à disposição dos usuários, para orientação, encaminhamentos de forma online e em alguns casos pontuais de forma presencial.	300

 **Nº DE ATENDIMENTOS INDIVIDUAIS – ASSISTENTE SOCIAL**

<b>MÊS</b>	<b>JAN</b>	<b>FEV</b>	<b>MAR</b>	<b>ABR</b>	<b>MAI</b>	<b>JUN</b>	<b>JUL</b>	<b>AGO</b>	<b>SET</b>	<b>OUT</b>	<b>NOV</b>	<b>DEZ</b>	<b>TOTAL</b>
<b>ATENDIDOS</b>	20	53	26	118	150	0	0	150	35	200	50	200	<b>1002</b>



A.S.I.M.D – ASSISTÊNCIA SOCIAL IRMÃ MARIA DOLORES CNPJ 50.938.877/0001-04  
 Reconhecida de Utilidade Pública Federal pelo Decreto de 22/10/98 Utilidade Pública Estadual Lei 6180 de 05/09/88  
 Utilidade Pública Municipal Lei 3843/91 de 11/11/91 – Reg. Sec. de Estado da Promoção Social 4292 de 29/09/86  
 Certificado de Filantropia Resolução nº 037 de 26/03/04

✓ **FREQUÊNCIA/Oficina: - ATENDIMENTOS**

CURSOS/MÊS	JAN	FEV	MAR	ABR	MAI	JUN	JUL	AGO	SET	OUT	NOV	DEZ	TOTAL
AUXILIAR DE CABELEREIRO	<b>Inscrições e Cadastramento</b>		39	<b>SEM ATIVIDADES</b>									<b>39</b>
DESIGNER DE SOBRANCELHA		42	<b>42</b>										
DEPILAÇÃO		20	<b>20</b>										
MANICURE		33	<b>33</b>										
ARTESANATO GERAL		49	<b>49</b>										
ART. EM BARBANTE		38	<b>38</b>										
PINTURA EM TECIDO		0	<b>0</b>										
<b>TOTAL</b>			<b>221</b>										<b>0</b>

✓ **Nº DE LANCHES DISTRIBUÍDOS:**

MÊS	MAR	ABR	MAI	JUN	JUL	AGO	SET	OUT	NOV	DEZ	TOTAL
<b>LANCHES</b>	<b>275</b>	<b>0</b>	<b>0</b>	<b>0</b>	<b>0</b>	<b>0</b>	<b>0</b>	<b>0</b>	<b>0</b>	<b>0</b>	<b>275</b>



A.S.I.M.D – ASSISTÊNCIA SOCIAL IRMÃ MARIA DOLORES CNPJ 50.938.877/0001-04  
Reconhecida de Utilidade Pública Federal pelo Decreto de 22/10/98 Utilidade Pública Estadual Lei 6180 de 05/09/88  
Utilidade Pública Municipal Lei 3843/91 de 11/11/91 – Reg. Sec. de Estado da Promoção Social 4292 de 29/09/86  
Certificado de Filantropia Resolução nº 037 de 26/03/04

✓ RECURSOS HUMANOS:

Profissão	Quantidade	Carga Horária Semanal	Formação	Vínculo com a entidade
Coordenadora de Projetos	01	30 horas	3º Grau	CLT
Assistente Social	01	30 horas	3º Grau	CLT
Psicóloga	01	30 horas	3º Grau	RPA
Educadores Sociais	02	40 horas	2º Grau	CLT
Faxineira	01	44 horas	3º Grau	CLT
Oficineiros	06	2 horas	2º e 3º Grau	Voluntários



A.S.I.M.D – ASSISTÊNCIA SOCIAL IRMÃ MARIA DOLORES CNPJ 50.938.877/0001-04  
Reconhecida de Utilidade Pública Federal pelo Decreto de 22/10/98 Utilidade Pública Estadual Lei 6180 de 05/09/88  
Utilidade Pública Municipal Lei 3843/91 de 11/11/91 – Reg. Sec. de Estado da Promoção Social 4292 de 29/09/86  
Certificado de Filantropia Resolução nº 037 de 26/03/04



## ✓ **Oficinas – DANÇA e CUSTOMIZAÇÃO IDOSO - PROTEÇÃO SOCIAL BÁSICA MÓDULO IV**

**SERVIÇO DE CONVIVÊNCIA E FORTALECIMENTO DE VÍNCULOS IDOSOS DE 60 ou mais.**

**Período: Janeiro à Dezembro de 2020**

**Identificação: Local da Execução:**

**Local:** Paroquia Santo Antônio

**Endereço:** Estrada Galvão Bueno, 4945 – Batistini

**São Bernardo do Campo/SP**

**Fone:** 4173. 2636/4177.3271

**E-mail:** [asimd@asimd.org.br](mailto:asimd@asimd.org.br) e [assistenciasocial@asimd.org.br](mailto:assistenciasocial@asimd.org.br)

**Responsável Técnico:** Fabiana Vasconcelos da Silva – Coordenadora Social

**E-mail:** [assistenciasocial@asimd.org.br](mailto:assistenciasocial@asimd.org.br)

**Fone:** (11) 4177- 3271/99118-9899

**PÚBLICO-ALVO:** Idosos – acima de 60 anos

**QUANTIDADE DE ATENDIMENTOS: 95 /alunos**



A.S.I.M.D – ASSISTÊNCIA SOCIAL IRMÃ MARIA DOLORES CNPJ 50.938.877/0001-04  
Reconhecida de Utilidade Pública Federal pelo Decreto de 22/10/98 Utilidade Pública Estadual Lei 6180 de 05/09/88  
Utilidade Pública Municipal Lei 3843/91 de 11/11/91 – Reg. Sec. de Estado da Promoção Social 4292 de 29/09/86  
Certificado de Filantropia Resolução nº 037 de 26/03/04

### ATIVIDADES, SERVIÇOS, PROGRAMAS E PROJETOS:

#### ✓ ATIVIDADE REALIZADA

#### III. Serviço de Convivência e Fortalecimento de Vínculos - Mod. IV de 60 anos ou mais

#### Projeto “Alegria de Viver”

O Idoso em nossa sociedade é normalmente excluído das atividades sociais, sendo colocado a margens das comunidades e da vida sociocultural. A ASIMD, vem assegurar as pessoas o direito à vida, à saúde, à cultura, ao lazer, ao esporte, à cidadania, à dignidade, à convivência familiar e comunitária. Desenvolvendo de projetos e ações que efetivamente contribuem para o enfrentamento dessa distorção, promovendo atividades onde se trabalha de forma direta para a inclusão social, cultural, esportiva resgatando a dignidade e a autoestima. Propiciando uma melhor qualidade de vida, além de promover a inclusão familiar. O nosso desafio está em adotar atividades que permitam o bem-estar dessa população. Optamos pela dança e o artesanato de forma geral, atividades ocupacionais que despertam a integração social, oferecendo melhor qualidade de vida às idosas.

#### Especificação dos atendimentos:

- **Público Alvo:** Idosos –60 anos ou mais
- **Número de atendimentos previsto:** 50/mês
- **Serviço pela Tipificação:** Serviço de Convivência e Fortalecimento de Vínculos – Modalidade III - 60 anos ou mais
- **Usuários:** Idosos em situação de vulnerabilidade e risco social.
- **Formas de acesso aos serviços, programas e projetos:** Encaminhada pelo CRAS, CREAS, entidades sociais e demanda espontânea.
- **É paga alguma taxa de adesão ou permanência?** Não (X)
- **Fonte financiadora:** Própria (X) – Municipal (X)
- **Duração:** 12 meses

#### ✓ DIA/HORÁRIO/PERIODICIDADE:

Oficinas “Alegria de Viver”	Dia	Horário	Periodicidade
ASIMD (Batistini)	Terça-feira	13h30min às 15h00min	Semanal
Sociedade Amigos do Bairro Vl. Das Garças	Segunda-feira	08h00min às 10h00min	Semanal
UBS - União	Sexta-feira	09h00min às 11h00min	Semanal
Sociedade Amigos do Bairro Sr. Do Bonfim	Quarta-Feira	09h00min às 11h00min	Semanal





A.S.I.M.D – ASSISTÊNCIA SOCIAL IRMÃ MARIA DOLORES CNPJ 50.938.877/0001-04  
Reconhecida de Utilidade Pública Federal pelo Decreto de 22/10/98 Utilidade Pública Estadual Lei 6180 de 05/09/88  
Utilidade Pública Municipal Lei 3843/91 de 11/11/91 – Reg. Sec. de Estado da Promoção Social 4292 de 29/09/86  
Certificado de Filantropia Resolução nº 037 de 26/03/04

✓ **ATENDIMENTOS SOCIOASSISTENCIAIS:**

✍ **ACOLHIMENTOS**

MÊS	ATIVIDADE REALIZADA	Nº ATENDIDO
Janeiro	O atendimento foi executado normalmente. As técnicas do projeto ficaram à disposição, para orientação, encaminhamentos e visitas domiciliares.	12
Fevereiro	O atendimento foi executado normalmente. As técnicas do projeto ficaram à disposição, para orientação, encaminhamentos e visitas domiciliares.	17
Março	O atendimento foi executado normalmente. As técnicas do projeto ficaram à disposição, para orientação, encaminhamentos e visitas domiciliares.	9
Abril	Conforme decreto Municipal RESOLUÇÃO SAS Nº 005/2020 as atividades presenciais do SCFV estão suspensas por tempo indeterminado devido a pandemia do novo Coronavírus. As técnicas do projeto permanecem à disposição dos usuários, para orientação, encaminhamentos de forma online e em alguns casos pontuais de forma presencial.	19
Maião	Conforme decreto Municipal RESOLUÇÃO SAS Nº 005/2020 as atividades presenciais do SCFV estão suspensas por tempo indeterminado devido a pandemia do novo Coronavírus. As técnicas do projeto permanecem à disposição dos usuários, para orientação, encaminhamentos de forma online e em alguns casos pontuais de forma presencial.	10
Junho	Conforme decreto Municipal RESOLUÇÃO SAS Nº 005/2020 as atividades presenciais do SCFV estão suspensas por tempo indeterminado devido a pandemia do novo Coronavírus. As técnicas do projeto permanecem à disposição dos usuários, para orientação, encaminhamentos de forma online e em alguns casos pontuais de forma presencial.	125
Julho	Conforme decreto Municipal RESOLUÇÃO SAS Nº 005/2020 as atividades presenciais do SCFV estão suspensas por tempo indeterminado devido a pandemia do novo Coronavírus. As técnicas do projeto permanecem à disposição dos usuários, para orientação, encaminhamentos de forma online e em alguns casos pontuais de forma presencial.	0
Agosto	Conforme decreto Municipal RESOLUÇÃO SAS Nº 005/2020 as atividades presenciais do SCFV estão suspensas por tempo indeterminado devido a pandemia do novo Coronavírus. As técnicas do projeto permanecem à disposição dos usuários, para orientação, encaminhamentos de forma online e em alguns casos pontuais de forma presencial.	150
Setembro	Conforme decreto Municipal RESOLUÇÃO SAS Nº 005/2020 as atividades presenciais do SCFV estão suspensas por tempo indeterminado devido a pandemia do novo Coronavírus. As técnicas do projeto permanecem à disposição dos usuários, para orientação, encaminhamentos de forma online e em alguns casos pontuais de forma presencial.	60
Outubro	Conforme decreto Municipal RESOLUÇÃO SAS Nº 005/2020 as atividades presenciais do SCFV estão suspensas por tempo indeterminado devido a pandemia do novo Coronavírus. As técnicas do projeto permanecem à disposição dos usuários, para orientação, encaminhamentos de forma online e em alguns casos pontuais de forma presencial.	50



**A.S.I.M.D – ASSISTÊNCIA SOCIAL IRMÃ MARIA DOLORES CNPJ 50.938.877/0001-04**  
 Reconhecida de Utilidade Pública Federal pelo Decreto de 22/10/98 Utilidade Pública Estadual Lei 6180 de 05/09/88  
 Utilidade Pública Municipal Lei 3843/91 de 11/11/91 – Reg. Sec. de Estado da Promoção Social 4292 de 29/09/86  
 Certificado de Filantropia Resolução nº 037 de 26/03/04

<b>Novembro</b>	Conforme decreto Municipal RESOLUÇÃO SAS Nº 005/2020 as atividades presenciais do SCFV estão suspensas por tempo indeterminado devido a pandemia do novo Coronavírus. As técnicas do projeto permanecem à disposição dos usuários, para orientação, encaminhamentos de forma online e em alguns casos pontuais de forma presencial.	40
<b>Dezembro</b>	Conforme decreto Municipal RESOLUÇÃO SAS Nº 005/2020 as atividades presenciais do SCFV estão suspensas por tempo indeterminado devido a pandemia do novo Coronavírus. As técnicas do projeto permanecem à disposição dos usuários, para orientação, encaminhamentos de forma online e em alguns casos pontuais de forma presencial.	30

**✍ Nº DE ATENDIMENTOS INDIVIDUAIS – ASSISTENTE SOCIAL**

MÊS	JAN	FEV	MAR	ABR	MAI	JUN	JUL	AGO	SET	OUT	NOV	DEZ	TOTAL
<b>ATENDIDOS</b>	6	9	5	72	50	0	25	90	40	0	40	0	<b>337</b>

**✍ FREQUÊNCIA /Oficina:**

OFICINAS/MÊS	JAN	FEV	MAR	ABR	MAI	JUN	JUL	AGO	SET	OUT	NOV	DEZ	TOTAL
<b>Dança</b>	20	37	38	10	5	7	6	10	11	7	8	7	<b>166</b>
<b>TOTAL</b>	<b>20</b>	<b>37</b>	<b>38</b>	<b>10</b>	<b>5</b>	<b>7</b>	<b>6</b>	<b>10</b>	<b>11</b>	<b>7</b>	<b>8</b>	<b>7</b>	<b>166</b>

**✍ Nº DE LANCHES DISTRIBUÍDOS:**

MÊS	JAN	FEV	MAR	ABR	MAI	JUN	JUL	AGO	SET	OUT	NOV	DEZ	TOTAL
<b>LANCHES</b>	<b>30</b>	<b>48</b>	<b>48</b>	<b>0</b>	<b>0</b>	<b>0</b>	<b>0</b>	<b>0</b>	<b>0</b>	<b>0</b>	<b>0</b>	<b>0</b>	<b>126</b>

**✓ RECURSOS HUMANOS:**

Profissão	Quantidade	Carga Horária Semanal	Formação	Vínculo com a entidade
Coordenadora de Projetos	01	30 horas	3º Grau	CLT
Assistente Social	01	30 horas	3º Grau	CLT
Psicóloga	01	30 horas	3º Grau	RPA
Educador Social	02	40 horas	2º Grau	CLT
Faxineira	01	44 horas	3º Grau	CLT
Oficineiros	02	02 a 06 horas	2º e 3º Grau	RPA



**A.S.I.M.D – ASSISTÊNCIA SOCIAL IRMÃ MARIA DOLORES CNPJ 50.938.877/0001-04**  
**Reconhecida de Utilidade Pública Federal pelo Decreto de 22/10/98 Utilidade Pública Estadual Lei 6180 de 05/09/88**  
**Utilidade Pública Municipal Lei 3843/91 de 11/11/91 – Reg. Sec. de Estado da Promoção Social 4292 de 29/09/86**  
**Certificado de Filantropia Resolução nº 037 de 26/03/04**

✓ **RESULTADOS OBTIDOS A PARTIR DA ATIVIDADE REALIZADA:**

Essas ações foram capazes de modificar as formas de vivências, transformando a realidade e propiciando uma melhor qualidade de vida, transformando uma realidade adversa em uma condição propícia. As reuniões socioeducativas onde foram propostos temas de interessantes dos participantes proporcionaram um espaço para o autoconhecimento; fortalecendo a função protetiva da família, contribuindo na melhoria da sua qualidade de vida; prevenindo a ruptura dos vínculos familiares e comunitários, possibilitando a superação de situações de fragilidade social; fortalecendo a autonomia e a convivência social; estimulando o desenvolvimento de potencialidades, habilidades e talentos.

## A ASIMD E A PANDEMIA DO NOVO CORONAVÍRUS

Neste ano de grandes desafios a ASIMD- ASSISTÊNCIA SOCIAL IRMÃ MARIA DOLORES buscou estratégias a fim de garantir a proteção social dos atendidos.

Desde o início da pandemia do novo Coronavírus no Brasil, os administradores e equipe técnica da entidade, acompanhando as notícias e alertas nacionais e internacionais da gravidade do vírus, pensaram em ações emergenciais na comunidade do Batistini, bairro periférico da cidade de São Bernardo do Campo, estado de São Paulo. Nesta localidade se encontra a sede do serviço social da organização.

Estas ações tiveram o intuito de minimizar as consequências sociais inevitáveis que viriam a seguir. Considerando que um grande número de famílias teve mudanças inesperadas em sua renda, seja porque perdeu o emprego, ou como aqueles que configuram a maioria da população atendida pela ASIMD: não estão inseridos no mercado formal de trabalho, e que a sobrevivência depende da venda de produtos e serviços que ficaram prejudicadas com as medidas para a contenção da disseminação do vírus.

Com esta preocupação em voga, no início de abril realizamos a entrega de 50 cestas básicas. Durante e após esta primeira entrega várias famílias procuram os técnicos da entidade relatando dificuldades em garantir a alimentação da sua família, portanto a partir da demanda crescente no bairro Batistini e região ao entorno, focamos em conseguir novas parcerias para atender o maior número de pessoas.

Atualmente temos um cadastro com cerca de 1300 famílias que são atendidas com as cestas básicas. Muitas destas famílias, apesar de estarem próximas da organização, não conheciam o trabalho realizado pela ASIMD. Através deste trabalho realizado ao longo do ano de 2020 a organização social teve o relacionamento fortalecido e se configurou como um espaço de referência para os moradores da comunidade.





A.S.I.M.D – ASSISTÊNCIA SOCIAL IRMÃ MARIA DOLORES CNPJ 50.938.877/0001-04  
Reconhecida de Utilidade Pública Federal pelo Decreto de 22/10/98 Utilidade Pública Estadual Lei 6180 de 05/09/88  
Utilidade Pública Municipal Lei 3843/91 de 11/11/91 – Reg. Sec. de Estado da Promoção Social 4292 de 29/09/86  
Certificado de Filantropia Resolução nº 037 de 26/03/04

Foi e está sendo um desafio para a ASIMD atender todas essas famílias, porém a mobilização de diversos parceiros tem feito este trabalho possível.

Contamos com a parceria do Fundo Social de Solidariedade de São Bernardo do Campo, Secretaria de Assistência Social do município, governo estadual, Fundação Salvador Arena, Enel Brasil, Sesc Mesa Brasil, B3, doação de pessoa física além de recursos próprios da ASIMD que foram utilizados para a compra de cestas básicas.

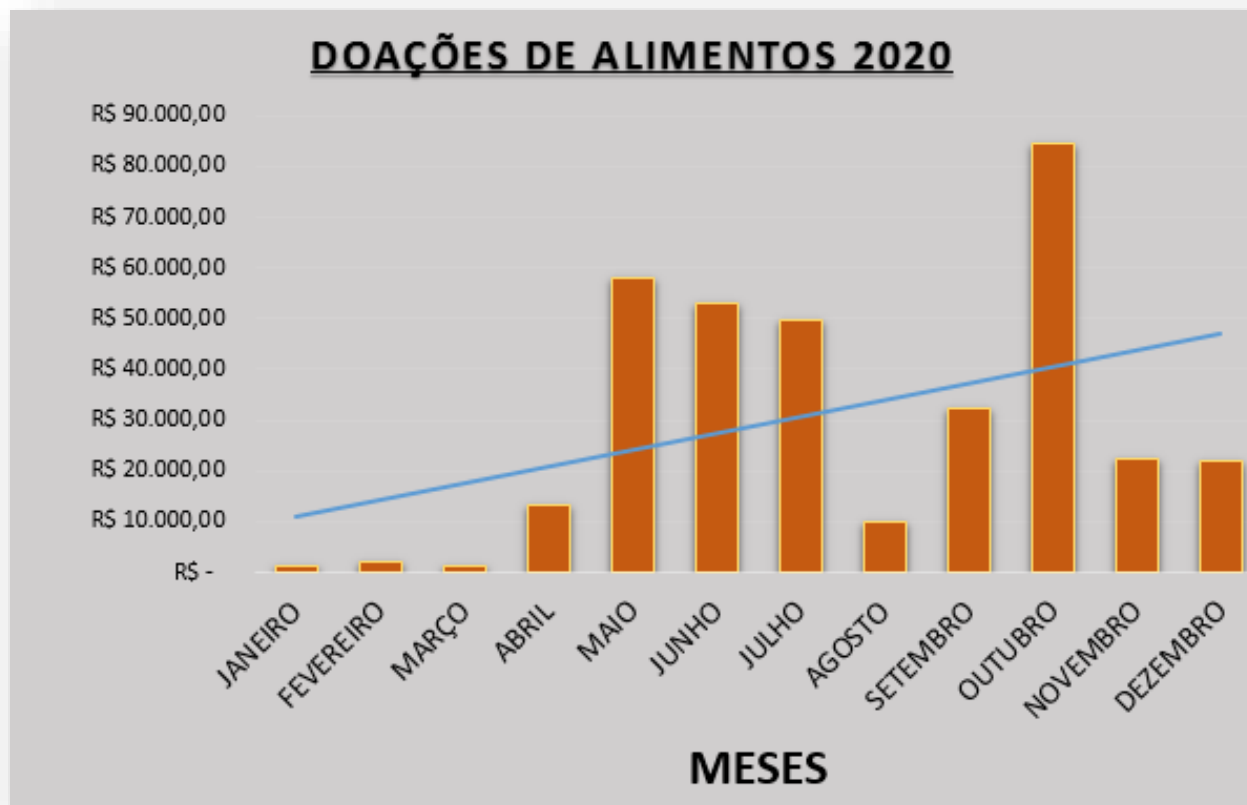



✓ **FOTOS DE ALGUMAS ATIVIDADES ONLINE**

*Atividade da oficina de Hip-Hop e Ballet: Crianças e Adolescentes gravaram um vídeo explicando a importância da dança em suas vidas*

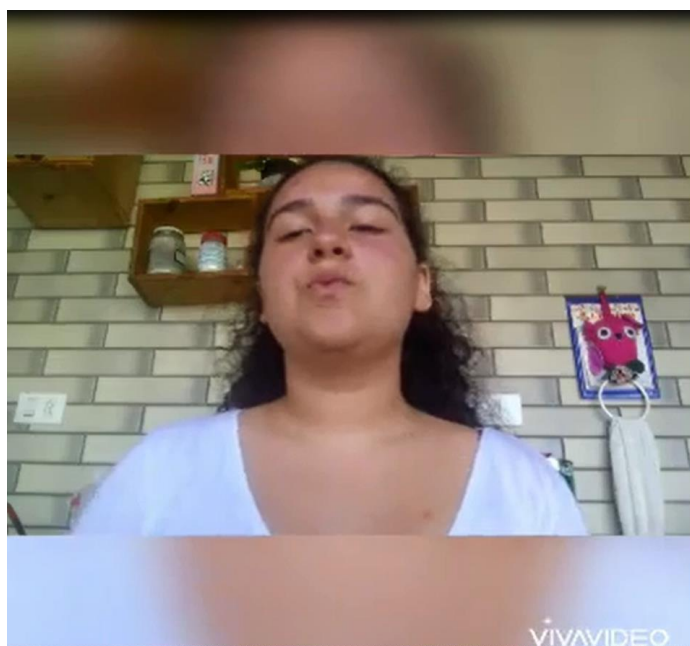



### *Oficina de capoeira Online*



### *Atividade com educadores sociais*





## ✓ **CONSIDERAÇÕES FINAIS**

O Serviço de Convivência e Fortalecimento de Vínculos na ASIMD – ASSISTÊNCIA SOCIAL IRMÃ MARIA DOLORES neste ano de 2020 sofreu algumas alterações devido a pandemia do novo Coronavírus. Porém a entidade realizou adaptações a fim de que prosseguisse realizando o atendimento e acompanhamento das famílias mesmo que a distância.

Nos primeiros meses do ano, antes das medidas sanitárias para a contenção do vírus, foram realizadas as oficinas presenciais com as crianças e adolescentes de 06 a 17 anos, usuárias dos cursos de geração de renda (faixa etária de 18 a 59 anos) e idosas de 60 anos ou mais. Foi possível cumprir as atividades propostas no plano de trabalho apresentado por ocasião do Termo de Colaboração firmado com a SAS (Secretaria de Assistência Social de São Bernardo do Campo). Após a suspensão das atividades presenciais, as oficinas e o atendimento passaram a ser realizadas no formato *online*, e os atendimentos e orientação através de aplicativos de mensagens e mídias sociais.

Além das atividades próprias do SCFV que foram adaptadas, realizamos entre os meses de abril e dezembro a entrega de cestas básicas para moradores do bairro Batistini e região. Esta ação teve o intuito de minimizar as consequências sociais, considerando que uns grandes números de famílias residentes no bairro tiveram mudanças inesperadas em sua renda mensal. Através das cestas básicas garantimos a segurança alimentar de diversas famílias, seja aquelas que já são atendidas pela entidade como aquelas que ainda não conheciam o trabalho realizado pela ASIMD. Estas ações colaboraram para fortalecer a relação da entidade social com a comunidade.

Neste momento de entrega de cestas a população recebeu orientação dos técnicos da ASIMD em relação ao referenciamento no CRAS e a importância da inscrição no CadÚnico.

A gratificação deste trabalho é a alegria das famílias que procuram a organização para agradecer as cestas recebidas e os diversos depoimentos de moradores que podem contar com este auxílio em meio as dificuldades sociais acentuadas com a pandemia do novo coronavírus.

Nada mais a declarar, firmamo-nos o presente,

Atenciosamente,

**Fabiana Vasconcelos da Silva**  
**Coordenadora de Projetos Sociais**

**Alexandre Alberto de Melo**  
**Presidente**



**Asimd Assistencia Social Irmã Maria Dolores**  
C.N.P.J. 50.938.877/0001-04

**BALANÇO PATRIMONIAL**

**Encerrado em 31 Dezembro de 2020**  
expresso em R\$

ATIVO			PASSIVO		
Exercicio findo em	31/12/2019	31/12/2020	Exercicio findo em	31/12/2019	31/12/2020
<b>ATIVO CIRCULANTE</b>			<b>PASSIVO CIRCULANTE</b>		
- Caixa	82,90	73,50	- Fornecedores	15.549,24	22.095,65
- Bancos	125.244,32	-	- Obrigações Tributárias a Rec.	912,02	541,29
- Poupança	431.887,62	588.053,40	- Outras Obrigações	28.335,75	102.035,21
- Contas a Receber	2.015,55	4.562,77	- Salarios a pagar	35.362,98	13.305,00
- Impostos a Recuperar	1.150,73	1.150,73			
- Estoque	1.191,86	1.677,94			
<b>TOTAL ATIVO CIRCULANTE</b>	<b>561.572,98</b>	<b>595.518,34</b>	<b>TOTAL PASSIVO CIRCULANTE</b>	<b>80.159,99</b>	<b>137.977,15</b>
<b>ATIVO PERMANENTE</b>			<b>PATRIMÔNIO LÍQUIDO</b>		
- Imobilizado	617.133,72	617.133,72	- Patrimônio Social	250.672,00	250.672,00
- Depreciação	(244.585,18)	(273.437,26)	- Superávit (Déficit) Acumulado	603.289,53	550.565,65
<b>TOTAL ATIVO PERMANENTE</b>	<b>372.548,54</b>	<b>343.696,46</b>			
<b>TOTAL ATIVO</b>	<b>934.121,52</b>	<b>939.214,80</b>	<b>TOTAL PASSIVO</b>	<b>934.121,52</b>	<b>939.214,80</b>

Reconhecemos a exatidão do presente **BALANÇO PATRIMONIAL**, somando seu **ATIVO E PASSIVO R\$ 939.214,80** (Novecentos e trinta e nove mil, duzentos e quatorze reais e oitenta centavos) ressaltando que a responsabilidade do profissional contabilista fica restrita apenas ao aspecto meramente técnico, tendo em vista que, reconhecidamente operou com elementos, dados e comprovantes fornecidos pela Entidade, que se responsabiliza por sua exatidão e veracidade.

**DEMONSTRATIVO DE SUPERÁVIT E DÉFICIT DO EXERCÍCIO**

**ENCERRADO EM 31 DE DEZEMBRO DE 2020**  
expresso em R\$

Despesas Operacionais	31/12/2018	31/12/2019	Receitas Operacionais Bruta	31/12/2018	31/12/2019
<b>Despesas com Pessoal</b>			<b>Receitas de Contribuições e Doações</b>		
- Proventos	429.255,48	386.114,72	- Receitas Diversas	944.983,05	922.111,81
- Encargos Sociais	70.811,30	38.222,89			
- Benefícios	211.863,13	429.286,03	<b>Receitas de Convenios e Subvenções</b>		
<b>Despesas Administrativas</b>			- Receitas Convenios e Subvenções	334.216,76	98.640,00
- Despesas Administrativas	443.248,08	389.394,49			
<b>Termo de Colaboração nº 27/2019 - FSS</b>			<b>Outras Receitas Operacionais</b>		
- Despesas Termo de colaboração	39.638,00	-	- Receitas da Gratuidade	275.399,06	501.137,82
<b>Termo de Colaboração nº 009/2017 - Sedesc</b>					
- Despesas Termo de colaboração	176.018,09	-	<b>Receitas Financeiras</b>		
<b>Termo de Colaboração nº 002/2019 - SAS</b>			- Receitas Financeiras	15.119,11	5.204,06
- Despesas Termo de colaboração	-	98.644,40			
<b>Depreciações/Amortizações</b>					
- Depreciações	25.508,87	28.852,08			
<b>Despesas Tributárias</b>					
- Tributos e Contribuições	6.739,39	14.830,53			
<b>Outras Despesas Operacionais</b>					
<b>Despesas Financeiras</b>					
- Despesas Financeiras	8.033,40	2.570,57			
<b>Outras Despesas Operacionais</b>					
- Despesas Contrib. Social Patronal	99.218,14	95.950,93			
- Outras Despesas	209,02	-			
<b>Resultado do Exercício</b>					
- Superávit (Déficit) do Exercício	59.175,08	43.227,05			
<b>TOTAL</b>	<b>1.569.717,98</b>	<b>1.527.093,69</b>	<b>TOTAL</b>	<b>1.569.717,98</b>	<b>1.527.093,69</b>

Alexandre Alberto de Melo  
Presidente  
CPF 098.432.778-08

Rita Suely Rocha Duriguello  
Tec. Cont. C.R.C. Nº 1SP 284016/O-7  
CPF 041.719.478-12